



SERVIZIO SANITARIO REGIONALE
EMILIA-ROMAGNA
Azienda Unità Sanitaria Locale di Rimini

I PERCORSI DELLA SALUTE

guida ai servizi dell'Azienda USL di Rimini

Coordinamento e realizzazione

Ufficio Relazioni con il Pubblico

Progetto Grafico

Impronta Digitale Rimini

La guida è consultabile nel sito internet: *www.ausl.rm.it*

1^a edizione Aprile 2006

2^a edizione Giugno 2010

I PERCORSI della SALUTE

Guida ai servizi dell'Azienda USL di Rimini

Prendersi cura della propria salute - pg. 7

Quando non si sta bene

- medico di famiglia e pediatra - *pg. 11*
- quando e perché rivolgersi al medico di famiglia o al pediatra - *pg. 12*
- guardia medica - *pg. 13*
- visite specialistiche ed esami: come prenotarli - *pg. 14*
- esenzioni ticket - *pg. 18*
- terapia iniettiva - *pg. 18*
- cure odontoiatriche - *pg. 20*

In caso di emergenza - pg.25

- 118 - *pg. 25*
- pronto soccorso ospedaliero - *pg. 26*

Ospedale: quando serve e cosa c'è da sapere - pg. 31

Un aiuto per problemi specifici - pg. 37

- consultori - *pg. 37*
- centro di salute mentale - *pg. 41*
- servizi per le tossicodipendenze - *pg. 42*
- handicap fisico e psichico - *pg. 43*

Prevenzione oncologica: gli screening femminili e del colon-retto - pg. 49

Curarsi in casa o nelle strutture socio sanitarie - pg. 55

Assistenza Domiciliare Integrata (ADI) - pg. 55

Residenze Sanitarie Assistenziali (RSA) - pg. 57

Alcuni servizi di sanità pubblica - pg. 61

vaccinazioni - pg. 61

servizio veterinario - pg. 63

igiene alimenti e ambiente - pg. 64

prevenzione e sicurezza negli ambienti di lavoro - pg. 66

patenti - pg. 67

invalidità civile - pg. 67

Tutela del cittadino - pg. 71

Alta Valmarecchia - pg. 73

Associazioni di volontariato - pg. 92

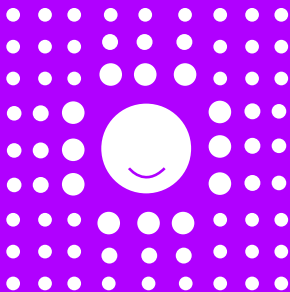

**Prendersi cura della propria salute
e di quella degli altri**

Prendersi cura della propria salute e di quella degli altri

- 1. Fare attività fisica: dallo sport preferito a una semplice passeggiata*
- 2. Alimentarsi in modo vario, senza eccedere in quantità e rispettando ritmi e tempi per consumare i pasti. Limitare il consumo di zuccheri e grassi animali*
- 3. Evitare o moderare l'uso di alcolici*
- 4. Non fumare*
- 5. Riposare a sufficienza, mantenere ritmi di vita sereni e poco stressanti*
- 6. Imparare a riconoscere i segnali del proprio corpo, evitando di ricorrere ai medicinali per ogni piccolo disturbo*
- 7. Non correre rischi inutili. Allacciare le cinture di sicurezza in auto, indossare il casco in moto*
- 8. Usare il preservativo in caso di rapporti sessuali non sicuri*
- 9. Adeguare gli impianti termici ed elettrici di casa, tenere le medicine lontano dai bambini*
- 10. Rispettare le norme di sicurezza sul luogo di lavoro*
- 11. Controllare periodicamente la pressione arteriosa ed eseguire controlli periodici dal proprio medico*

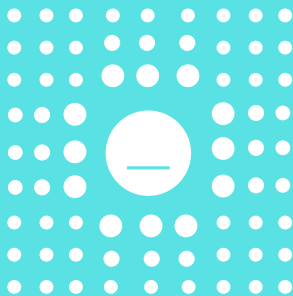

Quando non si sta bene

Medico di famiglia e pediatra

L'iscrizione al Servizio Sanitario Nazionale (SSN) assicura l'assistenza del Medico di famiglia o Medico di medicina generale (MMG) e nella fascia di età 0 - 14 anni del Pediatra di fiducia o Pediatra di libera scelta (PLS). Il medico viene scelto dall'elenco degli iscritti nelle graduatorie locali (disposte annualmente dalla regione) purché non abbia raggiunto il massimale consentito. Tali elenchi sono esposti e consultabili presso il Dipartimento delle Cure Primarie dell'Azienda Usl (uffici scelta/revoca del medico) di residenza e sul sito www.ausl.rn.it.

Per la scelta/revoca del medico di famiglia/pediatra rivolgersi a:

Distretto di Rimini - Dipartimento delle Cure Primarie

Rimini – Via Circonvallazione Occidentale 57
Tel. 0541/707309; da lun. a sab. 8.00–12.00;
lun. e gio. anche 15.00–16.30

Santarcangelo - Via Pedrignone 3
Tel. 0541/326538-326543-326570
da lun. a sab. 7.30–12.30

Bellaria Igea Marina – Piazza del Popolo 1
Tel. 0541/327153 da lun. a sab. 7.30–12.30

Verucchio – Via Monte Ugone 5
Tel. 0541/764150 lun. e giov. 7.30–12.00

Villa Verucchio – P.zza Borsalino 17
Tel. 0541/314109 mar. mer. ven. e sab. 7.30–12.00

Distretto di Riccione - Dipartimento delle Cure Primarie

Riccione – Via Frosinone Tel. 0541/608676
da lun. a ven. 7.30–18.30; sab. 7.30–12.30

Cattolica – Via Beethoven 1 Tel. 0541/966213-
966231-966375-966340 da lun. a sab. 7.30–12.30

Coriano – Via Fleming Tel. 0541/668205
da lun. a sab. 8.00-12.00

Morciano – Via Arno 40 Tel. 0541/854401 da lun. a
sab. 8.00 –12.30; giov. anche 15.30–17.30

Quando e perché rivolgersi al medico di famiglia o al pediatra di libera scelta

Medico di famiglia o medico di medicina generale (M.M.G.)

Quando non stiamo bene, quando abbiamo bisogno di un consiglio o di un confronto per problemi di salute, il medico di famiglia (o medico di medicina generale) è il primo riferimento: è il nostro medico di fiducia, ci conosce, ci cura, ci ascolta, ci segue nel tempo.

E' il medico di famiglia che concorda con noi, se lo ritiene necessario, ulteriori visite specialistiche, esami, ricoveri o richieste del servizio di assistenza domiciliare. Il medico di famiglia è il primo anello della rete dei servizi sanitari e socio - sanitari.

L'ambulatorio del medico di famiglia è *aperto almeno cinque giorni la settimana*. L'orario di apertura deve esser esposto nella sala d'attesa.

In caso di necessità e su richiesta dell'assistito il medico di famiglia effettua visite a domicilio.

Pediatra di Libera Scelta (P.L.S.)

Il pediatra di libera scelta o di fiducia è lo specialista che scegliamo per la cura dei nostri bambini e che li seguirà *fino a 14 anni*.

Il pediatra garantisce *un orario di apertura dell'ambulatorio per cinque giorni la settimana* ed effettua, quando è necessario o su richiesta, visite domiciliari.

Negli orari in cui il medico di famiglia o il pediatra di libera scelta non sono in servizio, per visite urgenti, ci si può rivolgere alla guardia medica (medico di continuità assistenziale) dalle 20 alle 8 dei giorni feriali e dalle 8 del sabato (o prefestivo) fino alle 8 del lunedì (o del giorno feriale successivo).

Dipartimento Cure Primarie Rimini

Medicina del territorio: informazioni 0541/707370, segreteria 0541/707328

Dipartimento Cure Primarie Riccione

Medicina del territorio: segreteria 0541/668349

Guardia Medica

Guardia medica prefestiva, festiva e notturna o Servizio di Continuità Assistenziale.

0541 787461

è il numero telefonico unico per chiamare la centrale operativa di guardia medica, ove risponde un medico

che valuta l'intervento più appropriato sulla base dei problemi sanitari riferiti.

Il Servizio di Continuità Assistenziale (o Guardia medica) sostituisce il medico di famiglia e il pediatra di fiducia per problemi urgenti, dalle 20 alle 8 dei giorni feriali e dalle 8 del sabato (o prefestivo) fino alle 8 del lunedì (o del giorno feriale successivo).

Quali sono le prestazioni della guardia medica?

I medici della guardia medica effettuano visite domiciliari urgenti; possono prescrivere i farmaci per le terapie d'urgenza (o necessari alla prosecuzione della terapia la cui interruzione potrebbe aggravare le condizioni della persona); possono anche **rilasciare certificati di malattia ma SOLO in casi di stretta necessità** e per un periodo massimo di tre giorni; possono **proporre il ricovero in ospedale**.

Visite specialistiche ed esami: come prenotarli

Per qualsiasi prenotazione di visite o esami è necessario avere la richiesta del medico curante (possibilmente scritta al computer) su cui è riportato il proprio codice fiscale.

E' sempre il medico curante che, in caso di necessità, specifica sul modulo l'urgenza o la priorità dei controlli richiesti.

Chi può prescrivere le visite e gli esami

Le visite specialistiche sono prescritte dal medico di famiglia e dal pediatra di fiducia.

Gli esami (come analisi del sangue, ecografie...) possono essere prescritti anche dagli specialisti che operano negli ospedali o negli ambulatori del Servizio sanitario regionale.

Il medico che fa la prescrizione è tenuto a fornire al cittadino tutte le informazioni utili, compresi gli eventuali rischi connessi all'accertamento proposto.

I tempi di attesa per ricevere la prestazione

Per le richieste urgenti, il Servizio sanitario regionale garantisce le prestazioni specialistiche (visite ed esami) **entro le 24 ore**.

Le urgenze “differibili” sono erogate di norma entro 7 giorni (accesso prioritario).

Per le visite e gli esami che si possono programmare (cioè non urgenti e non riguardanti esami di controllo), i tempi di attesa, che devono essere comunicati al momento della prenotazione, sono fissati in un massimo **di 30 giorni dalla prenotazione per le visite specialistiche e in un massimo di 60 giorni per gli esami diagnostici.**

Che cosa assicura la prenotazione

La prenotazione assicura la tipologia di prestazione richiesta ma non il professionista che la eroga. Non è possibile prenotare

una visita con un determinato professionista.

Dove e come si effettuano le prenotazioni di visite specialistiche ed esami

Il CUP è il Centro Unico di Prenotazione che smista e assegna le richieste assegnando gli appuntamenti in base alle disponibilità presso le varie sedi erogative.

Con la richiesta del medico curante si può prenotare tramite:

1. **CUPTEL** telefonando al numero 0541/774629 dal lunedì al venerdì dalle ore 8.00 alle 18.00.
2. **FARMACUP** recandosi nelle farmacie aderenti al "Farmacup" dove è possibile prenotare esami diagnostici e visite specialistiche eccetto gli esami di laboratorio.
3. **SPORTELLI CUP** recandosi direttamente in uno degli 11 sportelli CUP dislocati nel territorio. Risonanza Magnetica Nucleare e T.A.C. (Tomografia Assiale Computerizzata) con mezzo di contrasto sono prenotabili solo presso le segreterie delle Radiologie.

Dal 14 giugno 2010 è indispensabile avere sempre con sé la Tessera Sanitaria per poter accedere alle prestazioni sanitarie.

Sportelli CUP

Rimini

Via Circonvallazione Occidentale 57, da lun a sab 7.30-12.00; lun. pom. 15.00-17.00; giov. orario continuato 7.30-17.00; tel. 0541/707370

Miramare

Piazza Raggi 1, mer. e gio. 8.00-12.30; tel. 0541/370952

Santarcangelo

Ospedale Franchini - Via Pedrignone 3, da lun. a sab.
7.30-12.30 tel. 0541/326538

Bellaria

Piazza del Popolo 1, da lun. a sab. 7.30-12.30; tel.
0541/327153

Verucchio

Via Monte Ugone 5, lun. e giov. 7.30-12.00; tel. 0541/764150

Villa Verucchio

Piazza Borsalino 17, mar., mer., ven. e sab. 7.30-12.00;
tel. 0541/314109

Riccione

Ospedale Ceccarini – Via Frosinone, da lun. a ven. 7.30-
18.30, sab. 7.30-12.30; tel. 0541/608520-627

Cattolica

Ospedale Cervesi – Via Beethoven 1, da lun. a ven.
7.30–18.00; sab. 7.30–12.30; Tel. 0541/966231-966213-
966375-966340

Coriano

Via Fleming 4, da lun. a sab. dalle 8.00 alle 12.00;
Tel. 0541/668205

Morciano

Via Arno 40, tel. 0541/854401 da lun. a sab. 8.00 –12.30;
giov. anche 15.30 – 17.30

Esenzioni ticket per reddito e patologia rivolgersi a:

RIMINI

Dipartimento delle Cure Primarie di Rimini – Via Circonvallazione Occidentale 57

Esenzioni per reddito/età

Ufficio Ticket oppure, al momento della prenotazione, Sportello Cup (no tramite Cuptel e Farmacie); dal lunedì al sabato 7.30-12.00, il lunedì anche dalle 15 alle 17 e il giovedì dalle 7.30 alle 17. Tel. 0541/707335-707338.

Esenzione per patologia

Ufficio Esenzioni dal lunedì al sabato 8-12 giovedì anche dalle 15 alle 17 tel. 0541/707322

RICCIONE

Presso Ospedale Ceccarini-Via Frosinone

Esenzioni per reddito/età

Ufficio Cassa/Ticket dal lunedì al venerdì dalle 7.30 alle 18.30, il sabato 7.30-12.30. Tel. 0541/608520

Esenzione per patologia

Presso sportello CUP, muniti della documentazione sanitaria, dal lun al ven 7.30-18.30, sab. 7.30-12.30.

Tel. 0541/608670-608668

Terapia iniettiva

RIMINI

Dipartimento delle Cure Primarie - via Circonvallazione Occidentale 57

Terapia intramuscolare:

L'accesso è diretto, con richiesta del medico, dal lun. al

sab. 10-12.30 presso Punto Prelievi 1° piano

Terapia endovenosa:

Previo accordo con il personale infermieristico addetto alla terapia iniettiva presso Punto Prelievi dal lun al sab. 10-12.30 Tel. 0541/707310

BELLARIA

Polo Sanitario – Piazza del Popolo 1

Accesso diretto con richiesta del medico presso l'Ambulatorio Infermieristico 1° Piano; lunedì e venerdì dalle 10 alle 12.30 Tel. 0541/327157

RICCIONE

Punto Prelievi–Ospedale Ceccarini di Riccione via Frosinone

Terapia Intramuscolare:

Accesso diretto, con richiesta del medico, dal lunedì al sabato 9.30 – 11.00 Tel. 0541/608875

Terapia Endovenosa:

previo accordo con il personale infermieristico addetto alla terapia iniettiva presso Punto Prelievi dal lunedì al sabato 9.30-11.00. Tel 0541/608875

Disdette Telefoniche

E' IMPORTANTE disdire un appuntamento già prenotato qualora impossibilitati a presentarsi.

Per le disdette delle prenotazioni tramite CUP si può telefonare al CUPTEL 0541/774629 oppure al 0541/707317 (Rimini), 0541/608665 (Riccione).

Per le prenotazioni delle prestazioni effettuate presso

Servizi o reparti si può disdire telefonando direttamente a tali servizi.

Cure odontoiatriche

L'Accesso a tali prestazioni è previsto solo per coloro che rientrano nei criteri individuati dalla regione, sulla base del reddito ISEE (vulnerabilità sociale) e di situazioni sanitarie particolari (vulnerabilità sanitaria).

Accesso alle cure per vulnerabilità sociale

I cittadini dovranno avere con sé, al momento della prenotazione al CUP, il certificato ISEE (Indicazione Situazione Economica Equivalente) che documenta la situazione economico-sociale della famiglia, rilasciato dai Comuni, dall'INPS, dai Centri di Assistenza Fiscale e dai Patronati.

Gli scaglioni di reddito individuati sono cinque:

- sotto gli 8.000 euro: cure e protesi gratuite
- da 8.000 a 12.500 euro: pagamento di ogni singola prestazione fino ad un importo massimo di 40 euro
- da 12.500 a 15.000 euro: pagamento di ogni singola prestazione fino ad un importo massimo di 60 euro
- da 15.000 a 20.000 euro: pagamento di ogni singola prestazione fino ad un importo massimo di 80 euro
- da 20.000 a 22.500 euro: pagamento dell'intera tariffa relativa alla prestazione eseguita

Accesso alle cure per vulnerabilità sanitaria

Sono 17 le condizioni di patologia per le quali sono garantite le cure odontoiatriche e l'assistenza protesica. In questo caso il cittadino dovrà avere con sé al momento della

prenotazione CUP, il documento di esenzione Ticket per patologia e la documentazione sanitaria necessaria che documenti una delle condizioni di vulnerabilità sanitaria secondo quanto previsto dalla normativa regionale vigente, più precisamente:

- displasia ectodermica
- cardiopatie congenite
- pazienti in attesa o post trapianto
- anoressia e bulimia
- iposomia
- grandi patologie congenite
- epilessia
- sindrome di Down
- diabete giovanile
- emofilici
- bambini con patologie oncoematologiche
- handicap psicofisico
- tossicodipendenti
- pazienti HIV positivo
- pazienti in trattamento radioterapico
- psicotici
- pazienti trattati con Pamidronato e Zoledronato

Le prestazioni urgenti sono garantite a tutti i cittadini , per il trattamento del dolore e dei processi infettivi (ascessi). In questo caso si accede, tramite prenotazione CUP (in tempi molto brevi), direttamente all'ambulatorio dove viene effettuata la sola terapia antidolorifica o farmacologica; sarà poi possibile completare il percorso dimostrando di essere nelle condizioni sopra descritte.

Nell'ambito delle cure odontoiatriche viene erogata anche l'assistenza protesica per la quale occorre prenotare a CUP una visita odontoiatrica per Protesi. Il manufatto protesico è gratuito in condizioni di vulnerabilità sociale

con ISEE inferiore a 8.000 euro, per tutte le altre categorie di reddito il paziente contribuisce con un pagamento fino ad un massimo di 300 euro per ogni arcata dentaria trattata.

Ambulatori odontoiatrici Azienda UsI di Rimini

Rimini

Via Circonvallazione Occidentale, 57

Bellaria

Poliambulatorio Piazza Del Popolo, 1

Riccione

Ospedale Ceccarini Via Frosinone

Morciano

Poliambulatorio Via Arno 40

Modalità di accesso

L'accesso è previsto prenotando presso le sedi decentrate CUP, tramite il Cuptel e il servizio Farmacup. N.B. Tutti i pazienti possono prenotare la prima visita per il servizio odontoiatrico pagando un importo di 18 euro se previsto. I pazienti che non rientrano nelle condizioni di vulnerabilità sociale o sanitaria non possono successivamente accedere ad eventuali programmi di cura.

Per Informazioni:

Via Circonvallazione Occidentale, 57 – Rimini

Tel. 0541/707301

Via Cortemaggiore, 6 – Riccione Tel. 0541/668352

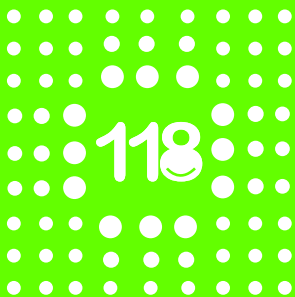

In caso di emergenza...

In caso di emergenza

Il 118

Il 118 è il numero telefonico per allertare i soccorsi in caso di emergenze territoriali.

Il personale specializzato della centrale operativa 118 ROMAGNA SOCCORSO coordina le chiamate e l'invio dei mezzi di soccorso.

Il 118 deve essere chiamato solo in casi di urgenza: grave malore, incidente stradale, domestico, sportivo, sul lavoro; situazione certa o presunta di pericolo di vita.

Il servizio è organizzato per intervenire, su tutto l'arco delle 24 ore, nel più breve tempo possibile mettendo in atto l'intervento più appropriato.

La chiamata del 118 è gratuita e non richiede prefisso.

Quando si chiama il 118, è molto importante saper fornire informazioni precise sulla situazione di bisogno. Infatti, in base alla gravità del caso, verranno allertati e inviati i mezzi di soccorso e gli operatori più appropriati: auto medica, ambulanza con infermiere o eliambulanza con rianimatore a bordo.

Pronto soccorso ospedaliero

Il pronto soccorso è il servizio ospedaliero che assicura pronta risposta alle urgenze sanitarie. E' bene servirsi del pronto soccorso ospedaliero **SOLO** per problemi urgenti e non risolvibili dal medico di famiglia.

NON ci si deve rivolgere al pronto soccorso per affrontare e approfondire aspetti clinici non urgenti o cronici.

Nelle urgenze gravi è consigliabile chiamare il 118, anche se è possibile recarsi con mezzi propri al pronto soccorso.

Accesso al pronto soccorso

I codici colore

All'arrivo in pronto soccorso, gli operatori (infermieri specializzati) del "triage" valutano la situazione e attribuiscono un codice colore in base alla gravità della patologia in atto.

Il colore serve ad identificare la priorità di accesso alle cure e quindi la tempestività d'intervento:

codice rosso molto critico, pericolo di vita, accesso immediato alle cure

codice giallo mediamente critico, accesso rapido alle cure

codice verde poco critico, accesso di bassa priorità

codice bianco non critico, non urgente, l'attesa può essere lunga.

Ticket ed esenzioni

Il pronto soccorso garantisce accesso rapido e **cure gratuite per tutti i casi urgenti**.

Il pagamento di un ticket di 25 euro (più il ticket per eventuali prestazioni specialistiche aggiuntive, come da tariffario vigente per la specialistica ambulatoriale) è dovuto in caso di problemi non urgenti che potrebbero essere trattati gratuitamente dal medico di famiglia, dal pediatra di libera scelta o dal medico di continuità assistenziale (guardia medica).

Non è richiesto il pagamento del ticket di Pronto Soccorso alle persone che eseguono prestazioni che rientrano nella sfera delle esenzioni previste dalla vigente normativa, nonché agli utenti che godono di esenzione per età, reddito, invalidità e patologia.

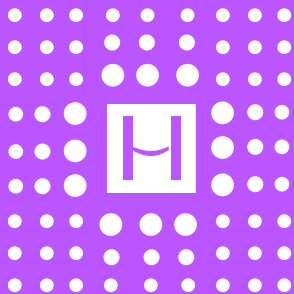

Ospedale: quando serve
e cosa c'è da sapere...

Ospedale: quando serve e cosa c'è da sapere

Il ricovero ospedaliero può rendersi necessario per effettuare ricerche diagnostiche, interventi o terapie complesse.

La durata del ricovero può essere di più giorni (ricovero ordinario), di un solo giorno (*day hospital* e *day surgery* o chirurgia di giorno) o più lungo in caso di terapie complesse di riabilitazione (*lungodegenza riabilitativa*).

Per garantire la continuità dell'assistenza, l'ospedale è collegato con gli altri servizi sanitari del territorio, a partire dal medico di famiglia.

I documenti necessari per il ricovero sono: richiesta di ricovero del medico, tessera sanitaria, codice fiscale, documento di riconoscimento, documentazione clinica antecedente.

Alla dimissione, vengono fornite tutte le indicazioni necessarie per continuare eventuali trattamenti a domicilio, in accordo con il medico di famiglia.

Day hospital

E' una forma di ricovero, richiesta dal medico di famiglia o da altro medico specialista del Servizio Sanitario Nazionale, di norma inferiore alle 12 ore.

Può esaurirsi in un solo giorno o prevedere più accessi programmati. E' riservato ai malati che hanno bisogno di prestazioni complesse di tipo diagnostico, terapeutico e

riabilitativo non eseguibili in ambulatorio e che coinvolgono molti professionisti con specializzazioni diverse. Oltre agli accertamenti si possono anche effettuare terapie e cicli di trattamento. Al momento del rientro a domicilio saranno fornite tutte le indicazioni necessarie per continuare eventuali cure.

Day surgery o Chirurgia di giorno

Si usa questo termine per tutti gli interventi o procedure diagnostiche chirurgiche che comportano un ricovero limitato alle sole ore del giorno.

Gran parte degli interventi oculistici, le ernie inguinali, le varici, alcuni interventi di ortopedia, di ginecologia, di otorinolaringoiatria, di urologia, sono effettuati con questa modalità.

Il ricovero in chirurgia di giorno (*day surgery*) avviene su richiesta del medico di famiglia o di altro medico specialista del Servizio Sanitario Regionale.

Alla dimissione, che avviene in giornata, saranno fornite tutte le informazioni sul da farsi al ritorno a casa.

Lungodegenza riabilitativa

Nei reparti ospedalieri di lungodegenza riabilitativa vengono accolte le persone che hanno superato la fase acuta della malattia ma che hanno ancora bisogno di un periodo di permanenza in ospedale per osservazione o riabilitazione (come ad es. persone anziane operate all'anca che devono acquisire la completa padronanza della nuova articolazione).

Di norma, questo genere di ricovero non supera i due mesi. L'accesso alla lungodegenza riabilitativa è attivato su indicazione dello specialista del reparto ospedaliero di degenza.

Le sedi ospedaliere

Presidio Ospedaliero di Rimini – Santarcangelo

Ospedale “Infermi” Via Settembrini, 2 - Rimini
Portineria-Informazioni Tel. 0541/705209

Ospedale “Franchini” Via Pedrignone, 3 -
Santarcangelo Portineria-Informazioni Tel.
0541/326562- 326506

Presidio Ospedaliero di Riccione – Cattolica

Ospedale “Ceccarini” Via Frosinone - Riccione
Portineria-Informazioni Tel. 0541/608511

Ospedale “Cervesi” Via Beethoven, 1 - Cattolica
Portineria-Informazioni Tel. 0541/966111

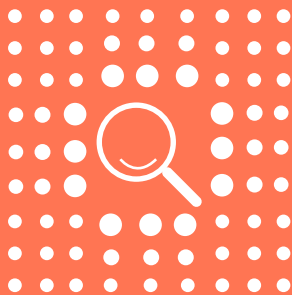

**Un aiuto per problemi
specifici...**

Un aiuto per problemi specifici

Consultori

I consultori familiari sono i servizi dei Dipartimenti di Cure Primarie per la tutela sanitaria, psicologica e sociale della donna, della coppia, della famiglia e dei giovani. Erogano le seguenti prestazioni:

Tutela della maternità

Accertamenti pre-concezionali. Visite periodiche in gravidanza. Ecografie ostetriche. Corsi di preparazione al parto e alla nascita. Assistenza psicologica e sociale alla gestante in situazione di difficoltà. Assistenza al puerperio e sostegno all'allattamento.

Controllo della fertilità

Consulenza, prescrizione e somministrazione di strumenti e tecniche per il controllo consapevole della fertilità.

Interruzione volontaria di gravidanza-IVG

Colloquio con la donna che richiede l'IVG. Interventi di supporto psicologico e sociale volti ad aiutare la donna a chiarire la propria scelta e rimuovere eventuali ostacoli. Accertamenti sanitari. Rilascio certificazioni. Prenotazione interventi. Consulenza contraccettiva post IVG.

Tutela salute della donna

Visite specialistiche ginecologiche e accertamenti

diagnostici (ecografie, tamponi vaginali, ecc.).
Sostegno medico e socio-psicologico alle donne in menopausa.

Prevenzione oncologica - programma di screening
Diagnosi precoce dei tumori del collo dell'utero (Pap test, colposcopia e accertamenti correlati).

Consulenza psicologica e sessuologica
Consulenze e colloqui per problematiche individuali e/o relazionali e di coppia.

Assistenza sociale
Attività previste a sostegno della maternità a rischio.
Interventi a favore di donne vittime di maltrattamenti e abusi.

Affido e adozione
Supporto alle coppie nell'iter previsto dalla legislazione vigente in materia.

Spazio salute donne immigrate
E' il servizio, gratuito e di libero accesso, rivolto alle donne immigrate e ai loro bambini. Offre:

Tutela della maternità e visite ostetriche.
Consulenze e visite ginecologiche, per contraccezione e prevenzione oncologica (Pap test).

Assistenza sociale e sanitaria nell'ambito dell'IVG.

Controlli medici e preventivi delle malattie infantili.

Programmazione delle vaccinazioni previste per i bambini.

Spazio giovani 360°

E' il servizio rivolto a ragazze e ragazzi (tra i 14 e i 21 anni) che offre informazioni e consulenze su contraccezione e tematiche psicologiche e relazionali, prevede la possibilità di visite per problemi ginecologici e stati di gravidanza, predispone interventi di educazione sanitaria e sessuale. Il servizio è totalmente gratuito, non richiede appuntamento e viene svolto nella massima riservatezza.

Modalità di accesso

Per le prestazioni correlate alla gravidanza e all'attività di assistenza sociale e psicologica occorre prenotare direttamente presso i Consulitori, per le altre prestazioni rivolgersi al CUP.

E' consigliabile telefonare alle sedi erogative di riferimento, in giorni feriali e orari d'ufficio, per avere informazioni più dettagliate e precise.

Distretto di Rimini

Consultorio di Rimini Celle – Via XXIII Settembre, 120
Informazioni 0541/747604

Corsi pre-parto Tel. 0541/747604

Attività di screening: per prenotazioni mercoledì, giovedì e venerdì dalle 12.30–13.30 Tel. 0541/747604

Consultorio di Villa Verucchio–P.zza Borsalino, 17
Tel. 0541/314104

Consultorio di Santarcangelo–P.zza Suor Angela Molari,
3 Tel. 0541/326505

Consultorio di Bellaria Igea Marina – Piazza del Popolo,1
Corsi pre-parto Tel. 0541/327170
Attività di screening Tel. 0541/327170

Distretto di Riccione

Consultorio di Riccione – Piazza Unità, 10
Attività di screening Tel. 0541/698722
Corsi pre-parto Tel. 0541/698722

Consultorio di Cattolica – Piazza del Repubblica, 18
Lunedì e mercoledì 13.00 14.00 Tel. 0541/834228
Attività di screening: lunedì e mercoledì 9.00–12.45

Consultorio di Morciano di Romagna – Via Arno 40
Tel. 0541/854421

Consultorio di Coriano – Via Fleming, 4
Tel. 0541/668203

Centro di Salute Mentale

E' una struttura del Dipartimento di Salute Mentale che svolge attività di prevenzione, cura, riabilitazione e assistenza per persone con disturbi psichici.

Gli specialisti del Centro di Salute Mentale effettuano visite ambulatoriali e a domicilio, forniscono consulenza specialistica alle richieste del medico di famiglia, assicurano servizi di psicoterapia e programmi per il reinserimento nel sociale.

Il Centro di Salute Mentale si avvale inoltre di Centri diurni, strutture residenziali e comunità protette.

Opera in stretta collaborazione con i servizi psichiatrici di diagnosi e cura ospedalieri.

Centro di Salute Mentale di Rimini

Via Asili Baldini, 23 Rimini Tel. 0541/717458

(dal lunedì al venerdì 7.30 –19.30; sabato 7.30-14.00)

Centro di Salute Mentale di Riccione

Via Cortemaggiore, 6 Riccione Tel. 0541/668326

(dal lunedì al venerdì 7.30 –19.30; 7.30-14.00)

Per le EMERGENZE al di fuori dell'orario di apertura del servizio chiamare il 118.

Servizi per le tossicodipendenze

Il **SerT** è il Servizio che si occupa della prevenzione delle dipendenze patologiche, della cura e riabilitazione per coloro che fanno uso di droghe, alcol e altre sostanze da abuso.

Le sedi del SerT

RIMINI – Via Tonti, 40

Segreteria 8.30-13.30 Tel. 0541/325112

RICCIONE – Via Sardegna, 9

Tel. 0541/668103-01

Aids

Il SerT, tra gli esami di laboratorio, assicura il test HIV-AIDS. Per informazioni, consulenze e per prenotazioni (in anonimato) del test HIV, è a disposizione il numero verde regionale AIDS 800-856080 attivo dal lunedì al venerdì dalle 14 alle 18, lunedì anche dalle 9.00 alle 12.00.

Nella provincia di Rimini è possibile effettuare il test HIV gratuito e anonimo presso:

RIMINI – U.O. Malattie Infettive Ospedale Infermi
*Per informazioni dal lunedì al venerdì dalle 9.00 alle 11.00.
Sabato dalle 9.00 alle 10.00 Tel. 0541/705366.*

RICCIONE – SerT Via Sardegna 9

*Per informazioni lun. mer. ven. e sab. dalle 9.30 alle 10.30.
Tel. 0541/668103-01.*

Handicap fisico e psichico

Handicap minori

Lo psicologo e/o il Neuropsichiatra Infantile sono i primi referenti per accogliere la famiglia e concordare interventi specifici, secondo la necessità del minore: ad esempio fisioterapia, logopedia, inserimento scolastico, aiuto socio-economico, ecc.

Per prenotare una prima visita Tel. 0541/698740 (martedì, mercoledì dalle 12 alle 13.30; sabato dalle 12 alle 13)

Handicap adulto

Il primo colloquio è, di norma, con l'assistente sociale del Comune che orienta ed assiste la famiglia nella organizzazione dei diversi interventi socio-sanitari di sostegno alla persona con disabilità, quali:

- assistenza domiciliare
- ospitalità in centri socio-riabilitativi diurni e residenziali
- accoglienza in gruppi appartamento
- sostegno all'inserimento lavorativo

Per informazioni rivolgersi agli *Sportelli Informahandicap*.

Gli Sportelli Informahandicap

Gli sportelli Informahandicap offrono un servizio informativo specifico sulla disabilità per le persone che vivono o si trovano nel territorio della provincia riminese. Il servizio è rivolto direttamente ai portatori di handicap, alle loro famiglie e agli operatori sanitari, scolastici e del mondo del lavoro. L'Informahandicap è un servizio dell'U. O. Assistenza Riabilitativa e Protesica del Distretto di Rimini. Gli operatori dello Sportello Informahandicap si avvalgono di una banca dati che risponde su: leggi e

decreti; strumenti tecnici ed informatici (Iva al 4 %); agevolazioni fiscali; mobilità: patente speciale, contrassegno invalidi, trasporti pubblici, dedicati (convenzionati), privati (SOS Taxi, ambulanze); provvidenze economiche; permessi e congedi lavorativi; prestazioni del servizio riabilitativo protesico; assistenza riabilitativa domiciliare; inserimento scolastico e lavorativo.

Le sedi degli sportelli Informahandicap:

RIMINI – Via Coriano 38

Tel. 0541/707400 – Fax. 0541/707400

Da lun. a sab. ore 8,30 –12,30

e-mail: infohand@auslrn.net

RICCIONE - Via Abruzzi 46

Tel. 0541/697809 – Fax. 0541/690940

e-mail: aism.riccione@libero.it

RICCIONE - Via V. Emanuele II 2

Tel. 0541/608207 – Fax. 0541/601962

Mar, mer. e ven. ore 8-12

e-mail: infohand@comune.riccione.rn.it

Accertamento Handicap (ex. L. 104/92)

A decorrere dal 1 gennaio 2010 la domanda di riconoscimento dello stato invalidante va presentata in forma telematica all'INPS, direttamente da parte del richiedente o tramite un patronato. L'INPS trasmette in tempo reale e in via telematica le domande all'Azienda Usl. Prima di inoltrare la domanda è necessario recarsi dal proprio medico, in qualità di medico certificatore, che attiva l'input per una nuova istanza di riconoscimento dello stato invalidante, compilando on-line la certificazione sanitaria. Il medico consegna al richiedente la ricevuta con un numero di certificato che va abbinata alla domanda da presentarsi in forma telematica all'INPS, di norma attraverso gli enti

di patronato provvisti di codice PIN di accesso alla procedura informatica. Il tempo massimo per la presentazione delle domande è di 30 giorni dal rilascio del certificato medico, superato tale termine il numero di certificato impresso sulla ricevuta non sarà più utilizzabile per l'inoltro telematico delle domande. Una volta completato l'abbinamento della certificazione medica con la domanda saranno attivate, dall'INPS medesima, le procedure inerenti la convocazione per visita collegiale presso la Commissione Invalidi dell'Azienda Usl di Rimini.

Protesi o ausili

Per ottenere protesi o ausili la domanda va presentata all'Ufficio Protesi e Ausili dell'Azienda Usl di Rimini Via Coriano 38, tel. 0541/707401-707412-707413; Riccione c/o Ospedale Ceccarini, tel. 0541/608842.

Contrassegno per la circolazione e la sosta delle auto

Le persone con gravi difficoltà motorie (anche temporanee) o non vedenti (art. 381 Codice della Strada), possono richiedere il certificato al fine di ottenere il rilascio del tagliando speciale (ad esempio per le zone di traffico limitato) per la sosta in posti/auto riservati ai disabili e per la circolazione automobilistica nei centri urbani a solo accesso pedonale. Esso può essere richiesto in sede di accertamento dell'invalidità civile o handicap.

A chi rivolgersi?

Servizio di Igiene e Sanità Pubblica

Settore di Medicina Legale

Se il contrassegno viene richiesto in sede di accertamento dell'invalidità ci si può rivolgere all'Ufficio Invalidi; Via Coriano 38, Rimini Tel. 0541/707289.

Se si è già in possesso della attestazione accertante

l'invalidità e si deve richiedere la certificazione per il rilascio del contrassegno è necessario rivolgersi all'Ufficio certificazioni: Tel. 0541/707254 dal lunedì al venerdì dalle 12 alle 13.30.

Il certificato rilasciato dall'Ausl deve poi essere allegato alla domanda da presentare al comando dei Vigili Urbani del comune di residenza, per il rilascio del contrassegno da esporre sul veicolo.

Assistenza domiciliare e assegno di cura

Le persone disabili non autosufficienti possono usufruire del servizio di assistenza domiciliare sulla base di un piano personalizzato di cure, coordinato dal medico di famiglia. Per farne richiesta bisogna rivolgersi al medico di famiglia. I familiari o coloro che si fanno carico dell'assistenza ad un disabile non autosufficiente o a rischio di non autosufficienza possono usufruire di un assegno di cura, un contributo economico erogato dalla Regione sulla base di precise condizioni di reddito familiare e del grado di non autosufficienza dell'assistito. Gli adulti (18 – 64 anni) con handicap fisico possono richiedere l'assegno di cura rivolgendosi alle assistenti sociali dell' U.O. Protesica; per informazioni telefonare al numero 0541/707400.

Contributi Barriere Architettoniche

Per informazioni su contributi per l'abbattimento delle barriere architettoniche (L.13/89), contributi per acquisto veicoli e strumenti tecnici ed informatici è necessario rivolgersi al Caad- Centro Adeguamento Ambiente Domestico, Via Coriano, 38 (1° piano – stanza 151), Tel. 0541/707568, lunedì, mercoledì e venerdì 9.00-13.00.

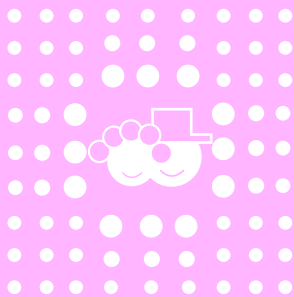

Prevenzione oncologica...

Prevenzione oncologica: gli screening femminili e del colon-retto

Screening dei tumori del collo dell'utero e della mammella: Una semplice sana abitudine

E' il programma di prevenzione e di diagnosi precoce dei tumori del collo dell'utero e della mammella rivolto alle donne residenti nella regione Emilia Romagna e quindi anche nell'Azienda Usl di Rimini.

E' un'iniziativa di sanità pubblica in collaborazione con i medici di famiglia.

A chi è rivolto?

Il programma di screening per il tumore del collo dell'utero si rivolge alle donne di età compresa fra i 25 e i 64 anni, invitate ad eseguire il pap test ogni tre anni. Mentre lo screening per il tumore della mammella è rivolto alle donne tra i 45 – 49 anni, alle quali viene inviata la comunicazione per effettuare la mammografia ogni anno, e alle donne tra i 50-74 anni, che ricevono l'invito per eseguire la mammografia ogni due anni.

Alle interessate viene inviata a domicilio una lettera – invito con indicati sede, giorno e ora in cui presentarsi per eseguire i test di screening (pap test, mammografia) e il recapito telefonico a cui rivolgersi in caso si debba modificare l'appuntamento, e avere qualsiasi informazione in merito al programma di screening.

Gli esami che rientrano in questi programmi sono tutti gratuiti.

A chi rivolgersi?

Programma di screening per la prevenzione del tumore della mammella

Tel. 0541/707070 dal lunedì al venerdì dalle 8.30 alle 13.30

Programma di screening per la prevenzione del tumore del collo dell'utero:

Rimini

Servizio di Prevenzione Oncologica Ospedale "Infermi"

tel. 0541/705750

Rimini

Consultorio "Celle" via XXIII Settembre, 120

tel. 0541 747604

Santarcangelo

Consultorio piazza Suor A. Molari, 3

tel. 0541/705805

Bellaria

Consultorio piazza del Popolo, 1

tel. 0541/327170

Villa Verucchio

Consultorio piazza Borsalino, 17

tel. 0541/314104

Riccione

Consultorio piazza Unità, 9

tel. 0541/698719

Coriano

Consultorio via Fleming, 4

tel. 0541/668203

Morciano
Consultorio Via Arno, 40
tel. 0541/854421

Cattolica
Consultorio piazza della Repubblica, 18
tel. 0541 834228

Programma di screening per la prevenzione dei tumori del colon del retto

A chi è rivolto?

Il programma si rivolge alle donne e agli uomini di età compresa tra i 50 e i 69 anni, un'età in cui il rischio di ammalarsi di questi tumori è più alto.

Il programma prevede l'invio agli interessati di una lettera invito per eseguire un semplice test sulle feci (ricerca di sangue occulto): l'esito positivo richiede ulteriori accertamenti.

In che cosa consiste?

Il test si esegue a casa propria prelevando un piccolo campione di feci che va inserito nella provetta da conservare in frigorifero e consegnare entro 24 ore al Punto prelievi indicato. E' completamente gratuito.

A chi rivolgersi?

Rimini
Centro screening colon-retto, Ospedale "Infermi"
via Settembrini, 2
tel. 0541/705797
email: screeningcolon@auslrn.net

Curarsi in casa o nelle strutture socio-sanitarie

Assistenza Domiciliare Integrata (A.D.I.)

L'Assistenza Domiciliare Integrata (ADI) è un Servizio dell'Azienda USL di Rimini fornisce prestazioni sia sanitarie che socio-assistenziali avvalendosi di un'équipe multiprofessionale composta da M.M.G, Medico Specialista, Infermiere, Fisioterapista, Assistente Sociale ed Assistente di base.

Il Servizio si avvale anche di una rete di volontari appartenenti ad associazioni convenzionate.

L'obiettivo dell'Assistenza Domiciliare Integrata è quello di mantenere a domicilio le persone non autosufficienti, favorendo il recupero delle capacità residue di autonomia e di relazione attraverso la predisposizione di un piano individualizzato di assistenza.

I destinatari degli interventi sono soggetti che vanno dai pochi mesi d'età agli anziani.

L'ADI è rivolta prioritariamente a persone non autosufficienti con patologie oncologiche, patologie croniche, a bambini con malattie croniche e a persone con gravi disabilità.

Come si attiva il Servizio?

Il Servizio viene attivato dal Medico di Medicina Generale, dai presidi Ospedalieri o dalle Case di cura Private.

A chi rivolgersi?

L'assistenza Domiciliare Integrata è gestita dalla Struttura di Assistenza e Sostegno Domiciliare dei Distretti di Rimini e di Riccione.

Distretto di Rimini

Dipartimento Cure Primarie

Via Circonvallazione occidentale, 57 Rimini

Tel. 0541/707356

Distretto di Riccione

Dipartimento Cure Primarie

Via Cortemaggiore, 6 Riccione

Tel. 0541/668341

Assegno di cura

L'assegno di cura, rappresenta una delle opportunità della rete dei servizi prevista dalla L.R. 5/94 e consiste in un contributo giornaliero erogato dalla UVG (Unità di Valutazione Geriatrica) distrettuale al familiare o ad altri soggetti che, con l'anziano, intrattengono consolidati e verificabili rapporti di cura, ciò qualora si occupino, direttamente o con l'aiuto di una assistente privata, dell'anziano certificato non autosufficiente, presso il suo domicilio.

L'UVG distrettuale, organo tecnico del SAA (Servizio Assistenza Anziani) dell'Ausl è composto da Geriatra, Infermiere e Assistente Sociale responsabile del caso. L'UVG effettua le valutazioni professionali del caso, propone il Piano Individualizzato (PAI) che può prevedere o meno indicazioni dell'assegno di cura per affrontare il bisogno emerso dalla valutazione.

A chi rivolgersi?

Non vengono accolte richieste di assegno di cura. L'Assistente Sociale responsabile del caso valuta la situazione di bisogno e propone gli interventi più appropriati in relazione alle risorse disponibili della rete dei servizi ed ai regolamenti in vigore.

Residenze sanitarie assistenziali (RSA)

Che cosa sono?

Le Residenze sanitarie assistenziali (RSA) sono strutture riservate ad anziani non autosufficienti con patologie cronico-degenerative e a disabili, offrono assistenza sanitaria complessa assicurata dall'intervento di più specialisti.

Che cosa garantiscono?

Nella RSA è garantita l'assistenza medica ed infermieristica, la fisioterapia, l'aiuto agli ammalati, 24 ore su 24.

E' prevista anche la possibilità di un ricovero temporaneo per motivate ragioni.

Nel caso degli anziani, l'accesso alle RSA prevede una preliminare valutazione dell'Unità di Valutazione Geriatrica distrettuale.

A chi rivolgersi?

Per un primo contatto e per le informazioni sulle modalità di accesso, ci si può rivolgere all'assistente sociale del comune di residenza.

Per informazioni:

Servizio Assistenza Anziani

Via Circonvallazione occidentale, 57 Rimini

Tel. 0541/707350

Via Cortemaggiore, 6 Riccione

Tel. 0541/668351

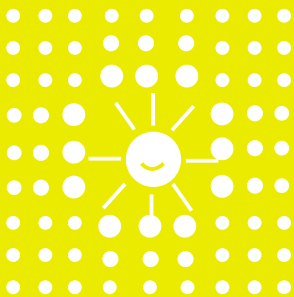

Servizi di Sanità Pubblica

Vaccinazioni

Vaccinazioni per adulti

Alcune vaccinazioni sono raccomandate a tutti; altre sono consigliate in modo differenziato a seconda dell'età, della presenza di determinate patologie e del tipo di attività o in caso di alcuni viaggi internazionali.

A chi rivolgersi?

Per informazioni contattare i Servizi di Igiene e Sanità Pubblica dell'Azienda UsI o il proprio medico curante.

Dipartimento di Sanità Pubblica

RIMINI – Via Coriano, 38

Ufficio vaccinazioni - Tel. 0541/707213

(per prenotare: mar., mer. e ven. ore 12.00 – 13.30)

RICCIONE – Via Cortemaggiore, 6

Ufficio vaccinazioni - Tel. 0541/668386

(per informazioni e prenotazioni: lun. e mer. 11.30 – 12.30)

Le vaccinazioni si eseguono solo su appuntamento.

Vaccinazioni per bambini

Il calendario delle vaccinazioni previste per i bambini (da 2 mesi a 15 anni di età) è definito a livello nazionale e regionale.

A chi rivolgersi?

Le vaccinazioni pediatriche si eseguono solo su appuntamento.

RIMINI – Via Coriano, 38

Tel. 0541/707512

Per prenotazioni chiamare dal lunedì al venerdì dalle 12 alle 13.30.

RICCIONE – Via Cortemaggiore, 6

Tel. 0541/668389

Per informazioni chiamare lun., mer. e ven. dalle 11.30 alle 12.30.

Vaccinazioni internazionali

A chi rivolgersi?

RIMINI – Via Coriano, 38

Ufficio Vaccinazioni

Tel. 0541/707213

Per prenotazioni telefonare il mar., mer., e ven. dalle 12 alle 13.30.

RICCIONE – Via Cortemaggiore, 6

Ufficio Vaccinazioni

Tel. 0541/668386

Sportello informativo: per appuntamento

Tel. 0541/668333 ven. 9.00-11.30

Servizio Veterinario

Il Servizio Veterinario svolge un ruolo fondamentale nella sicurezza alimentare con attività di controllo su tutta la filiera produttiva degli alimenti di origine animale per la tutela della salute dell'uomo e degli animali. Controlla le produzioni avicunicole (carni bianche), la produzione di "carni rosse", la produzione di latte e derivati, la produzione dei prodotti della pesca e molluschi, la produzione di uova, dal produttore al consumatore. Ha compiti di vigilanza sulla macellazione.

A chi rivolgersi?

Dipartimento di Sanità Pubblica
Area Sanità Pubblica Veterinaria

Rimini- Via Coriano, 38
Tel. 0541/707290

Riccione- Via Cortemaggiore, 6
Tel. 0541/707290

Igiene alimenti e ambiente

Alimenti e bevande

Il controllo della qualità e della sicurezza di alimenti e bevande, al fine di garantire la salute e i diritti del consumatore, è compito del Dipartimento di Sanità Pubblica.

La vigilanza per la sicurezza alimentare è competenza del Servizio Igiene degli Alimenti e Nutrizione e del Servizio Veterinario (quest'ultimo per gli alimenti di origine animale) che effettuano continui controlli su tutta la filiera produttiva.

Ambiente

Il Dipartimento di Sanità Pubblica si occupa anche delle problematiche di natura ambientale (inquinamenti chimici, microbici e da radiazioni), insieme all'Arpa (Agenzia Regionale Prevenzione Ambientale).

Corsi di formazione per alimentaristi

Sportello informazioni e prenotazioni

RIMINI

Dipartimento di Sanità Pubblica, Via Coriano, 38
Tel. 0541/707290

dal lun. al ven. dalle ore 8 alle 18

Sabato dalle ore 8 alle 13,30

RICCIONE

Dipartimento di Sanità Pubblica, Via Cortemaggiore, 6
Tel. 0541/707290

dal lun. al ven. dalle ore 8 alle 18

Sabato dalle ore 8 alle 13,30

Ispettorato Micologico per controllo funghi (apertura stagionale)

RIMINI

Dipartimento di Sanità Pubblica, Via Coriano, 38

Tel. 0541/707290

RICCIONE

Centro di Quartiere "Fontanelle" Via Sicilia

Lunedì, dalle ore 15,00 alle 17,00

Giovedì, dalle ore 9,00 alle 11,00

A.R.P.A.

Sezione provinciale di Rimini

Via Settembrini, 17/D

Centralino: 0541/319202 - fax: 0541/319250

Sportello per la prevenzione

Lo SPRE (Sportello per la Prevenzione) è la finestra virtuale di ascolto e di dialogo con i cittadini sulle principali tematiche di salute e prevenzione: ambiente, alimentazione, malattie infettive e vaccinazioni, rapporto animale/uomo, promozione/educazione alla salute, sicurezza. Per accedere allo SPRE si può consultare il sito www.ausl.rn.it (email: sprevenzione@auslrn.net)

Prevenzione e sicurezza negli ambienti di lavoro

Il servizio ha funzioni di vigilanza, controllo, assistenza e informazione per lavoratori, datori di lavoro e loro organizzazioni.

Prestazioni

Il servizio effettua ispezioni nelle Aziende per il controllo delle condizioni di sicurezza ed igiene del lavoro. Altro compito è la verifica dell'attività dei medici competenti che, nelle Aziende, effettuano la sorveglianza sanitaria dei lavoratori esposti a rischio.

È inoltre compito dell'Unità Operativa la definizione dei ricorsi avverso i giudizi di idoneità alla mansione lavorativa formulati dai medici competenti.

Per tutte le materie sopra indicate il servizio fornisce anche assistenza e informazione.

A chi rivolgersi

- Dipartimento di Sanità Pubblica
- Unità Operativa Prevenzione e Sicurezza negli Ambienti di Lavoro

Rimini – via Coriano, 38
Tel. 0541/707290

Patenti

A chi rivolgersi?

Dipartimento di Sanità Pubblica
Ufficio Certificazioni medico legali
Rimini
Via Coriano, 38
tel. 0541/707254
dal lun. al gio. dalle ore 12.00 alle ore 13.00

Riccione
Via Cortemaggiore, 6
tel. 0541/668358
il mar. e il mer. dalle ore 12.00 alle ore 13.00

Per il rinnovo delle patenti speciali e/o il rinnovo delle patenti sospese rivolgersi personalmente allo sportello Certificazioni medico-legali di Rimini , nei giorni di lunedì e venerdì dalle 8.30 alle 12.00 (presentarsi con una fotocopia della patente e/o un documento d'identità valido; nel caso di revisione della patente portare anche la fotocopia della lettera della prefettura e la fotocopia del verbale).

Per informazioni telefonare al numero 0541/707255

Invalidità civile

Che cosa fare per ottenere il riconoscimento dell'invalidità civile?

A decorrere dal 1 gennaio 2010 la domanda di riconoscimento dello stato invalidante va presentata in

forma telematica all'INPS, direttamente da parte del richiedente o tramite un patronato. L'INPS trasmette in tempo reale e in via telematica le domande all'Azienda Usl. Prima di inoltrare la domanda è necessario recarsi dal proprio medico, in qualità di medico certificatore, che attiva l'input per una nuova istanza di riconoscimento dello stato invalidante, compilando on-line la certificazione sanitaria. Il medico consegna al richiedente la ricevuta con un numero di certificato che va abbinata alla domanda da presentarsi in forma telematica all'INPS, di norma attraverso gli enti di patronato provvisti di codice PIN di accesso alla procedura informatica. Il tempo massimo per la presentazione delle domande è di 30 giorni dal rilascio del certificato medico, superato tale termine il numero di certificato impresso sulla ricevuta non sarà più utilizzabile per l'inoltro telematico delle domande. Una volta completato l'abbinamento della certificazione medica con la domanda saranno attivate, dall'INPS medesima, le procedure inerenti la convocazione per visita collegiale presso la Commissione Invalidi dell'Azienda Usl di Rimini.

A chi rivolgersi?

Ufficio Invalidi - Rimini

Via Coriano, 38

Tel. 0541/707289/707296 Fax. 0541/707203

Per informazioni lun. e ven. 10.30 – 12.00

Per ricevimento lun. e ven. 8.30-12.00

Ufficio Invalidi - Riccione

Via Cortemaggiore, 6

Tel. 0541/668328 - 668314

Per informazioni da lun. a ven. 8.30 –12.00

Per ricevimento lun. e ven. 8.30-12.00



Tutela del cittadino...

Tutela del cittadino

L'attività di tutela: segnalazioni e reclami

Eventuali disservizi o situazioni di disagio, elogi e suggerimenti vanno segnalati tramite:

- lettera indirizzata al Direttore Generale dell'Azienda Usl di Rimini
- fax inviato all'Urp: 0541/707700
- compilazione e consegna della scheda reclami disponibile presso l'Urp e le direzioni sanitarie
- di persona presso l'Urp o le direzioni sanitarie
- lo spazio ascolto del portale aziendale
- colloquio telefonico con gli operatori dell'Urp: Tel 0541/707082 (lun-ven 8.30-13.30; mart- giov è aperto anche dalle 14.30 alle 17.30)

Istruttoria: la segnalazione viene sottoposta al responsabile competente che fornisce i dovuti chiarimenti
Risposta: entro 30 giorni (salvo casi complessi) viene comunicato all'utente il risultato dell'indagine
Riesame: nel caso il cittadino manifesti per iscritto la propria insoddisfazione sulla risposta ricevuta.

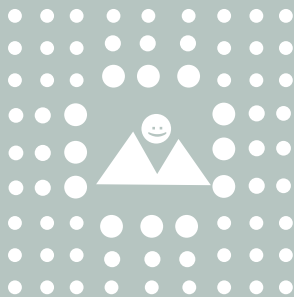

ALTA VALMARECCHIA

QUANDO NON SI STA BENE

Per le informazioni generali relative ai diversi servizi consultare la sezione dedicata trattata in precedenza

Medico di famiglia e pediatra

Per la scelta/revoca del medico di famiglia /pediatra rivolgersi a:

Novafeltria - Ufficio Anagrafe Assistiti
Piazza Bramante, 10 (2° piano) tel. 0541/919420
Orario per il pubblico dal lunedì al venerdì 8.30-12.30;
sabato 8.30-12.00

Ufficio anagrafe assistiti

Ci si può rivolgere all'Ufficio Anagrafe Assistiti anche per quanto riguarda:

- Rilascio Tessera Sanitaria Europea (TEAM)
- Assistenza a stranieri ed extracomunitari (STP)
- Assistenza all'estero
- Convenzioni internazionali
- Assistenza integrativa
- Rimborsi a particolari categorie di assistiti

Novafeltria - Ufficio Anagrafe Assistiti
Piazza Bramante 10 (2° piano) tel. 0541/919420
Orario per il pubblico dal lunedì al venerdì 8.30-12.30;
sabato 8.30-12.00

Guardia Medica

Guardia medica prefestiva, festiva e notturna o Servizio di Continuità Assistenziale

C/O Presidio Ospedaliero Sacra Famiglia
TEL. 0541/919357

Visite specialistiche ed esami: come prenotarli

Con la richiesta del medico è possibile prenotare tramite:

CUPTEL, telefonando al numero 0541/774629 dal lunedì al venerdì dalle 8.00 alle 18.00

FARMACUP, recandosi nelle farmacie aderenti al Farmacup per la prenotazione di esami diagnostici e visite specialistiche ad eccezione degli esami di laboratorio

SPORTELLO CUP

Novafeltria- Centro Prenotazioni c/o Ospedale Sacra Famiglia - Via XXIV Maggio 174

Dal Lunedì al venerdì dalle 8.00 alle 13.00; sabato 8.00 – 12.30

Dal 14 giugno 2010 è indispensabile avere sempre con sé la Tessera Sanitaria per poter accedere alle prestazioni sanitarie.

Esenzione ticket per reddito, patologia ed invalidità

Esenzioni per reddito/età

Novafeltria

Ufficio Cassa presso Ospedale Sacra Famiglia
Via XXIV Maggio, 174

Dal lunedì al venerdì dalle 7.45 alle 12.30 e dalle 14.30 alle 18.30
Tel. 0541/919329

Ufficio Cassa presso Distretto Sanitario
Piazza Bramante, 10
Tutti i giorni feriali dalle 8.00 alle 12.00
Tel. 0541/919440-437

Esenzioni per patologia
Distretto Sanitario
Piazza Bramante, 10
Tutti i giorni feriali dalle 8.00 alle 12.00

Terapia iniettiva

Novafeltria

Ospedale Sacra Famiglia
Via XXIV Maggio, 174
Presso Ambulatorio Terapia Iniettiva
Dal lunedì al venerdì dalle 7.30 alle 9.00
Tel. 0541/919372

Disdette telefoniche

E' IMPORTANTE disdire un appuntamento già prenotato qualora impossibilitati a presentarsi.

Per le disdette delle prenotazioni tramite CUP si può telefonare al CUPTEL 0541/774629.

Per le prenotazioni delle prestazioni effettuate presso Servizi o reparti si può disdire telefonando direttamente a tali servizi.

Cure odontoiatriche

Novafeltria

Ambulatorio Odontoiatrico - Ospedale Sacra Famiglia
Via XXIV Maggio, 174

Modalità di accesso

E' possibile accedere prenotando telefonicamente al Cuptel, presso le Farmacie che forniscono il servizio FarmaCup o direttamente presso lo sportello CUP.

Centro Prenotazioni c/o Ospedale Sacra Famiglia

Via XXIV Maggio, 174

Dal Lunedì al venerdì dalle 8.00 alle 13.00; sabato 8.00 – 12.30

N.B. Tutti i pazienti possono prenotare una prima visita odontoiatrica pagando un importo di 18 euro se previsto. I pazienti che non rientrano nelle condizioni di vulnerabilità sociale o sanitaria non possono accedere successivamente ad eventuali programmi di cura, per maggiori informazioni consultare l'approfondimento inserito nel capitolo "Quando non si sta bene", trattato in precedenza nella sezione dedicata.

Per informazioni:

Dipartimento delle Cure Primarie

Via Circonvallazione Occidentale, 57 Rimini

Tel. 0541/707370-707301

118 IN CASO DI EMERGENZA

Per le informazioni generali relative al servizio consultare la sezione dedicata, trattata in precedenza

Il 118 è il numero telefonico per allertare i soccorsi in caso di emergenze territoriali.

Il personale specializzato della centrale operativa ROMAGNA SOCCORSO coordina le chiamate e l'invio dei mezzi di soccorso.

Pronto Soccorso Ospedaliero

Il Pronto Soccorso è il servizio ospedaliero che assicura pronta risposta alle urgenze sanitarie. E' bene servirsi del Pronto Soccorso SOLO per problemi urgenti e non risolvibili dal medico di famiglia.

Presidio Ospedaliero Novafeltria Ospedale Sacra Famiglia, via XXIV Maggio, 174.

Accesso al Pronto Soccorso e Esenzioni Ticket

Consultare il capitolo dedicato, all'interno della guida, nel capitolo "In caso di emergenza".

OSPEDALE: QUANDO SERVE E COSA C'E' DA SAPERE

Per le informazioni relative alle diverse tipologie di ricovero consultare la sezione dedicata, trattata in precedenza

Sede Ospedaliera

Novafeltria

Ospedale Sacra Famiglia

Via XXIV Maggio, 174

Portineria – Informazioni 0541/919399

UN AIUTO PER PROBLEMI SPECIFICI

Per le informazioni relative ai servizi si rimanda alla sezione dedicata, trattata in precedenza

Consultorio Familiare

E' consigliabile telefonare, in giorni feriali e orari di ufficio, per le informazioni relative alle diverse prestazioni erogate a livello consultoriale.

Novafeltria

Consultorio Familiare/Tutela Minori in situazioni di handicap
Piazza Bramante, 10
Tutti i giorni feriali 9.00 –10.00
Tel. 0541/919442-9443

Centro di salute mentale

Novafeltria

C/o Ospedale Sacra Famiglia
Via XXIV Maggio, 174
Tel. 0541/919380
Segreteria Telefonica 0541/919390

Servizio per le tossicodipendenze

Novafeltria

Dipendenze patologiche
C/o Ospedale Sacra Famiglia
Via XXIV Maggio, 174
Tel. 0541/919380
Segreteria Telefonica 0541/919390
Fax 0541/919351

Handicap Fisico e psicofisico

Handicap Minori

Novafeltria

Tutela Minori in situazioni di handicap
C/o Consultorio familiare
Piazza Bramante, 10
Tutti i giorni feriali 9.00 –10.00
Tel. 0541/919438

Handicap Adulto

Per informazioni e riferimenti telefonici consultare il capitolo dedicato all'interno della guida.

Novafeltria

Ospedale Sacra Famiglia
Unità Multidisciplinare Età Adulta
Segreteria telefonica 0541/919380
Tutti i giorni dalle 12 alle 13

Sportelli Informahandicap

Gli sportelli informahandicap offrono un servizio informativo specifico sulla disabilità per le persone che vivono o si trovano sul territorio della provincia riminese. Per informazioni e riferimenti telefonici consultare la guida nel capitolo dedicato nella sezione trattata in precedenza a pag. 43.

Accertamento Handicap (Ex. L. 104/92)

A decorrere dal 1 gennaio 2010 la domanda di riconoscimento dello stato invalidante va presentata in forma telematica all'INPS, direttamente da parte del richiedente o tramite un patronato. L'INPS trasmette in tempo reale e in via telematica le domande all'Azienda

Usl. Prima di inoltrare la domanda è necessario recarsi dal proprio medico, in qualità di medico certificatore, che attiva l'input per una nuova istanza di riconoscimento dello stato invalidante, compilando on-line la certificazione sanitaria. Il medico consegna al richiedente la ricevuta con un numero di certificato che va abbinata alla domanda da presentarsi in forma telematica all'INPS, di norma attraverso gli enti di patronato provvisti di codice PIN di accesso alla procedura informatica. Il tempo massimo per la presentazione delle domande è di 30 giorni dal rilascio del certificato medico, superato tale termine il numero di certificato impresso sulla ricevuta non sarà più utilizzabile per l'inoltro telematico delle domande. Una volta completato l'abbinamento della certificazione medica con la domanda saranno attivate, dall'INPS medesima, le procedure inerenti la convocazione per visita collegiale presso la Commissione Invalidi dell'Azienda Usl di Rimini.

Protesi e ausili

Novafeltria

Ufficio Invalidi civili
Piazza Bramante, 10
Tel. 0541/919431
Tutti i giorni feriali 8.30-14.00

Contrassegno per la circolazione e la sosta delle auto

Novafeltria

Accettazione Distretto
Piazza Bramante, 10
Tel. 0541/919440-9437

PREVENZIONE ONCOLOGICA

Prevenzione oncologica: gli screening femminili e del colon retto

E' il programma di prevenzione e diagnosi precoce dei tumori del collo dell'utero, della mammella e del colon retto rivolto ai cittadini residenti nella Regione Emilia-Romagna e quindi anche dell'Azienda UsI di Rimini.

Le informazioni relative ai diversi programmi di screening, ivi comprese le fasce d'età a cui sono rivolti i diversi screening e le modalità di chiamata diretta sono contenute all'interno della presente guida nel capitolo dedicato.

Programma screening per la prevenzione del collo dell'utero

Novafeltria

Ospedale Sacra Famiglia

Via XXIV Maggio, 174

U.O. Ginecologia

Tel. 0541/919310 dal lunedì al venerdì dalle 12.00 alle 13.00

Programma screening della mammella (il programma partirà per i residenti dei comuni dell'Alta Valmarecchia da giugno 2010)

Tel. 0541/707070 dal lunedì al venerdì dalle 8.30 alle 12.30

Programma di screening per la prevenzione dei tumori del colon retto

Rimini

Centro Screening colon-retto

Ospedale Infermi

Via Settembrini, 2

Tel. 0541/705797

Email:screeningcolon@auslrn.net

CURARSI IN CASA O NELLE STRUTTURE SANITARIE

*Per le informazioni relative ai servizi si rimanda alla
sezione dedicata trattata in precedenza*

Assistenza Domiciliare Integrata (A.D.I)

Novafeltria

Accettazione Distretto

Piazza Bramante, 10

Tel. 0541/919440-9437

Dal lunedì al venerdì dalle 8.00 alle 14.00

Sabato dalle 8.00 alle 12.30

ALCUNI SERVIZI DI SANITA' PUBBLICA

Per le informazioni relative ai servizi si rimanda alla sezione dedicata, trattata in precedenza

Vaccinazioni per Bambini - Adulti - Vaccinazioni internazionali

Novafeltria

Accettazione Distretto
Piazza Bramante, 10
Tutti i giorni feriali dalle 8.30 alle 10.30
Tel. 0541/919428-919430

Servizio Veterinario

Novafeltria

Piazza Bramante, 10
Dal lunedì al venerdì dalle 8.00 alle 14.00
Sabato dalle 8.00 alle 12.00
Tel. 0541/919645

Igiene alimenti e ambiente

Alimenti e Bevande, Vigilanza per la sicurezza alimentare, Ambiente, Informazioni per alimentaristi

Novafeltria Distretto

Piazza Bramante, 10
Dal lunedì al venerdì dalle 8.00 alle 14.00
Sabato dalle 8.00 alle 12.00
Tel. 0541/919666

Ispettorato Micologico per controllo funghi

Novafeltria Distretto

Piazza Bramante, 10

Dal lunedì al venerdì dalle 8.00 alle 14.00
Sabato dalle 8.00 alle 12.00
Tel. 0541/919629

Tutela salute in ambiente di lavoro

Novafeltria Distretto

Piazza Bramante, 10
Dal lunedì al venerdì dalle 8.00 alle 14.00
Sabato dalle 8.00 alle 12.00
Tel. 0541/919466-919666

Patenti Ordinarie

Per il rinnovo delle patenti ordinarie ci si può rivolgere

Novafeltria

Accettazione Distretto
Piazza Bramante, 10
Tel. 0541/919440-9437

Patenti Speciali

Per il rinnovo delle patenti speciali ci si può rivolgere

Novafeltria

Servizio Veterinario
Piazza Bramante, 10
Tel. 0541/919645

Invalidità Civile

Che cosa fare per ottenere il riconoscimento dell'invalidità civile?

A decorrere dal 1 gennaio 2010 la domanda di riconoscimento dello stato invalidante va presentata in forma telematica all'INPS, direttamente da parte del richiedente o tramite un patronato. L'INPS trasmette in tempo reale e in via telematica le domande all'Azienda Usl. Prima di inoltrare la domanda è necessario recarsi dal

proprio medico, in qualità di medico certificatore, che attiva l'input per una nuova istanza di riconoscimento dello stato invalidante, compilando on-line la certificazione sanitaria. Il medico consegna al richiedente la ricevuta con un numero di certificato che va abbinata alla domanda da presentarsi in forma telematica all'INPS, di norma attraverso gli enti di patronato provvisti di codice PIN di accesso alla procedura informatica. Il tempo massimo per la presentazione delle domande è di 30 giorni dal rilascio del certificato medico, superato tale termine il numero di certificato impresso sulla ricevuta non sarà più utilizzabile per l'inoltro telematico delle domande. Una volta completato l'abbinamento della certificazione medica con la domanda saranno attivate, dall'INPS medesima, le procedure inerenti la convocazione per visita collegiale presso la Commissione Invalidi dell'Azienda Usl di Rimini.

Novafeltria

Ufficio Invalidi civili

Piazza Bramante, 10

Tel. 0541/919431

Tutti i giorni feriali 8.30-14.00

Sabato dalle 8.00 alle 12.00



Un donatore moltiplica la vita



Trapianto

Una parola che vale una vita

Non esistono limiti di età per esprimere la propria volontà.
Non esistono limiti di età per scegliere la vita.



Un donatore moltiplica la vita

Gli organi sono assegnati secondo liste di attesa trasparenti. Alcuni organi e tessuti possono essere donati anche da vivi per salvare la vita di persone care. Le religioni più diffuse sono favorevoli alla donazione e trapianto.

E io che cosa posso fare?

Non lasciare ai tuoi cari una decisione, facile per te, ma difficile per loro. Parlane in famiglia, con chi ti è più vicino: la tua volontà sarà rispettata. Informati: le associazioni e i medici sono disponibili a dirti tutto ciò che vuoi sapere, a chiarire i tuoi dubbi.

Chiama il numero verde **800.33.30.33** o consulta i siti web:
www.trapianto.ministerosalute.it
www.trapianto-giornatanazionale.it
www.salute.it/trapianti/

E' possibile esprimere la propria volontà presso:

Ospedale Infermi	Ospedale Ceccarini
Viale Settembrini, 2 - Rimini	Viale Frosinone - Riccione
da lun. a ven. 10-12/15-17 - sab. 12-13	da lun. a ven. 10.00-12.00

URP	Ospedale Franchini
Via Coriano, 38 - Rimini	Via Pedrignone 3 - Santarcangelo
da lun. a ven. 10.00-12.00	da lun. a ven. 12.00-13.00

Associazioni di volontariato

Ass. Amici e Volontari dell'istituto Oncologico Romagnolo
Corso d'Augusto, 213 - 47900 Rimini
Tel. 0541/29822 - Fax 0541/437373

Ass. Amici e Volontari dell'istituto Oncologico Romagnolo – sede di Riccione
Piazza Matteotti, 5 - 47838 Riccione (RN)
Tel. 0541/606060

Ass. Gruppo Volontari per l'Handicap D.Pacassoni
Via Amendola, 19 – 47842 San Giovanni in Marignano (RN)
C/o Famiglia Pacassoni tel. 0541/955394

Ass. Lega Italiana contro i Tumori – L.I.L.T
Via Cufra, 4/a - 47900 Rimini
Tel. 0541/394018 – 338/2801849
e-mail: rimini@lilt.it – sito internet: www.legatumori.it

Ass. Volontari Italiani Sangue – A.V.I.S
C/o Azienda Usl Via Coriano, 10/b - 47900 Rimini
Tel. 0541/707532-0541/392277 Fax 0541/392157
e-mail: rimini.provinciale@avis.it

Ass. Donne operate di Carcinoma Mammario “Crisalide”- A.D.O.C.M
Via XX Settembre, 16
Tel. 335/5936573 – 347/5981981

A.R.I.S.T.O.M.: - Ass. Riminese Incontinenti e Stomizzati
Via Settembrini, 2 – 47900 Rimini – c/o Ospedale Infermi
Tel/Fax 0541/705473

Ass. Italiana contro Leucemie, Linfomi e Mieloma – RIMINI AIL
C/o Oncoematologia Ospedale “Infermi” di Rimini
Via Settembrini, 2 - 47900 Rimini
Tel/Fax 0541/707058 - e-mail: riminiail@libero.it

A.T.D.G.A. – Ass. Tutela Diabete Giovanile e Adulto
Via VI Novembre, 21 – 47900 Rimini
c/o Casa delle Associazioni G. Bracconi
Tel/Fax 0541/23502

Tribunale per i Diritti del Malato – T.D.M.

C/o Casa delle Associazioni G. Bracconi

Via IV Novembre, 21 - 47900 Rimini

Tel. 0541/56533

e-mail: tdm-rn@libero.it

T.D.M. – Centro d'Ascolto Rimini

C/o Ospedale "Infermi" di Rimini Via Settembrini, 2 - 47900 Rimini

Tel. 0541/705430

e-mail: tdm-rn@libero.it

T.D.M. – Centro di ascolto Riccione

Corso Fratelli Cervi, 48 – 47838 Riccione (RN)

C/o Ospedale Ceccarini

Tel. 0541/608522 – Fax. 0541/691460

e-mail: tdm-riccione@libero.it

T.D.M. – Centro di ascolto Cattolica

C/o Ospedale Cervesi – Via Beethoven, 10 - 47841 Cattolica (RN)

Tel. 0541/953112

Ass. Unione Italiana Lotta alla Distrofia Muscolare – U.I.L.D.M.

C/o Casa delle Associazioni G. Bracconi - 47900 Rimini

Tel. 0541/612075 - e-mail: uildm-rimini@virgilio.it

Ass. Alcolisti Anonimi – A.A.

C/o Casa delle Associazioni G. Bracconi

Via IV Novembre, 21 - 47900 Rimini

Tel. 340/3355135

A.A. – Gruppo Riccione

Via Bergamo, 2 – 47838 Riccione (RN)

Tel. 340/3355135

Ass. Alzheimer

C/o Casa delle associazioni G. Bracconi

Via IV Novembre, 21 - 47900 Rimini

Tel. 0541/28142

Sito internet: www.alzeheimerimini.net

Ass. Nazionale Mutilati e Invalidi civili – A.N.M.I.C.

Via Montefeltro, 57 - 47900 Rimini

Tel/Fax 0541/78617

Ass. Nazionale Per il Volontariato nelle Unità Locali dei Servizi Socio – Sanitari – A.V.U.L.S.S
Via Madonna della Scala, 7 - 47900 Rimini C/o Caritas diocesana
Tel. 0541/26040
A.V.U.L.L.S.S.- Riccione
Via Flaminia, 153 - 47838 Riccione C/o Caritas
Tel. 0541/778247
A.V.U.L.L.S.S.- Cattolica
Via XXIV Maggio, 28 - 47841 Cattolica (RN)
Tel. 339/8153424
A.V.U.L.L.S.S.- Bellaria
Piazza don Minzoni - 47814 Bellaria (RN) C/o Chiesa Parrocchiale
Tel. 0541/345754

Ass. Riminese Oncoematologia Pediatrica – AROP
C/o U.O. di Pediatria dell'Ospedale Infermi di Rimini
Via Settembrini, 2 - 47900 Rimini
Tel/fax 0541/705778

Ass. Gruppo Volontari S.O.S Taxi
Via Giovanni XXIII, 10 - 47900 Rimini
Tel/Fax 0541/27427

Ass. nazionale Italiana Patologie Ipofisarie
Via Angherà, 14 - 47900 Rimini
Tel. 0541/383777

A.S.C.O.R. – Ass. Sostenitori Cardiologia Riminese e di Solidarietà ai Cardiopatici
C/o casa delle associazioni G. Bracconi
Via IV Novembre, 21 - 47900 Rimini
Tel. 346/6917752

Ass. La Girandola Amici dei Bambini con malattie congenite
C/o U.O. Chirurgia Pediatrica dell'Ospedale Infermi di Rimini
Via Settembrini, 2 - 47900 Rimini
Tel. 0541/705164 - Fax 0541/705184

Ass. Colibri
C/o Ospedale Infermi
Via Settembrini, 2 - 47900 Rimini
Tel. 335/5211336 – 338/6680538 Fax. 0541/691820
Sito internet: www.colibri-onlus.org

Ass. Crescere Insieme

Via Marecchiese, 22 - 47900 Rimini C/o Confartigianto

Tel. 338/1455542

e-mail: info@crescereinsieme.rn.it

sito internet: www.crescereinsieme.rn.it

Ass. Rete Malattie Rare

Via Sciesa, 29 - 47838 Riccione (RN)

Tel. 339/3968117

e-mail: associazione@retemalattierare.it

sito internet: www.retemalattierare.it

ATLL- Ass. Tutela Traumatizzati e Lesionati

Via IV Novembre, 21- 47900 Rimini

C/o Casa delle Associazioni G. Bracconi

Tel. 333/4373250

e-mail: atllrn@hotmail.com

sito internet: www.tutelatraumatizzati.it

U.N.I.T.A.L.S.I. Ass. Unione Nazionale Italiana Trasporto Ammalati a Lourdes e Santuari Internazionali – Sottosezione di Rimini

Via Fratelli Bandiera, 15 - 47900 Rimini

Tel./Fax 0541/786022

Ass. Orizzonti Nuovi

Via Bastioni Orientali, 82 - 47900 Rimini

Tel. 0541/21911 – 348/9046191

Ass. Overeaters Anonymous/Mangiatori compulsivi Anonimi

C/o Casa delle Associazioni G. Bracconi

Via IV Novembre, 21- 47900 Rimini

Tel. 347/8752045

Sito internet: www.aa-italia.it

A.I.S.M – Ass. Italiana Schlerosi Multipla – sezione provinciale di Rimini

Via Coriano, 10 - 47900 Rimini

C/o Azienda USL

Ass. Rimini Autismo

Via M. D'Azeglio, 13 - 47900 Rimini

C/o Azienda usl tel. e fax 0541/21498

Ass. Insieme è Meglio
Via L. Tonini, 5 - 47900 Rimini
C/o Casa della Pace
Tel/Fax 0541/50555

Ass. L'Isola Ritrovata
Via Gadames, 21 - 47900 Rimini
Tel0541/21664 Fax. 0541/770314
Cell.328/1752627 -328/8974127
e-mail: isolaritrovata@libero.it

A.T.D.M.M. –Ass. Tutela dei Diritti dei Disabili Mentali La Locomotiva
C/o Casa delle Associazioni G. Bracconi
Via IV Novembre, 21- 47900 Rimini
Tel. 340/4006719
e-mail: associazione@lalocomotiva.rimini.it

A.N.G.L.A.D. - Ass. Nazionale Genitori Lotta alla Droga
C/o Casa delle Associazioni G. Bracconi
Via IV Novembre, 21- 47900 Rimini
Tel. 348/8595085
e-mail: anglad-rimini@libero.it

U.I.M.d.V. – Unione Italiana Mutilati della Voce
C/o ospedale Infermi
Via Settembrini, 2 – 47900 Rimini
Tel. 0541/705283 – fax. 0541/786625

**L'elenco completo delle associazioni di volontariato è
disponibile presso la sede di :**

VOLONTARIMINI

Centro Servizi per il Volontariato della provincia di Rimini

Via IV Novembre, 21 - 47900 Rimini

Tel. 0541/709888

Fax. 0541/709908

Volontarimini@volontarimini.it

www.volontarimini.it